民國十六年四月四日（日刊）　盛京時報　星期一　第六千二百四十七號　(一)

中華郵務特准掛號認爲新聞紙類
明治卅九年九月十二日第三種郵便物認可

盛京時報

丁卯陰歷三月三日
昭和二年四月四日
中日紀祝大典休刊

◎本報價目◎
每張現洋五分
每月現大洋八角
▲外埠連郵價目
每月現大洋九角五分
半年現大洋五圓貳角
全年現大洋拾圓
▲告白刊資
一行五號字十五字起
刊資一日每行現大洋一角
長期另議

發行人 宮川貫作
編輯人 菊池貞二
印刷人 石原庄太郎
發行所 盛京時報社
盛京時報支社
盛京時報支社

俄人失望之中國赤化
在華共產黨難如期望
最終目的祇有利已而已

京訊云。當此中國陷於混亂之際。尤其是南京事件發生發動世界耳目之際。蘇俄之對華態度。及日爲派遣官憲之鮑羅廷之態度如何。最爲有興味之問題。綜合最近各方面之消息。似有幾分消極之傾向。自蘇俄政府本來之對華態度言之。對於此次之南京事件。自應舉雙手以賛賛鼓舞南軍之行動。然未嘗見其有所賛賛。轉對於隱忍自重之日本海軍之態度。頗爲稱許。蘇俄政府此種態度。較之從前。殊屬不可思議。然此亦有種種之理由也。夫蘇俄政府對於在任何國家之派遣員慰。常充分的保持其連絡。始終努力求達到其最後之目的。此徵各種事實。殊屬明甚。當廣東國民政府初起北伐軍時亦然。即鮑羅廷等於充分了解本國政府之方針下而活動。然至最近。傳其態度之變化。甚且有謂鮑氏漸次右傾之色彩。當鮑氏未至廣東前。在香港與多數華人同志相呼應。爲種種之劃策。惟其後彼對某親近者『謂中國人雖不能委任以某一事。然帶詳細示以一事。使之向成功之途進行。則能揮其可驚之能力。從前中國之赤化由此點觀之。雖須經幾多之困難與丁寧親切之指導。然未必爲絕不可能之事也。』云云。其後彼赴廣東。與故孫文氏談話間。彼謂『先生所統率之國民黨。在日前不過爲一有識階級之一政治團體。終難達到先生所懷抱之社會革命目的。若先生欲實現社會革命。則此時不可不使國民黨爲單純之政黨化。須充分的與民衆保持連絡也』云云。十三年孫文離粵北上『須行時。曾嚴命廣東政府幹部。謂『余去後務應遵鮑羅廷之指揮爲要』等語。孫文之以此爲囑者。乃緣對于鮑之主張。已表深甚之同情故也。然鮑羅廷即因孫之一言。致其在廣東政府部內之地位。愈歸于鞏固。且其革命手腕。亦因有莫大之價值。遂來鮑與國民黨共產派北伐軍等。已打成一團。所謂在南方政府內之地位。已成爲絕對的之一人。其後北伐軍自粵出征。所向皆捷。先後佔領湘鄂贛浙等省及國民政府之組于武漢。又國民黨與共產黨合併。黨務之大擴張等。據稱莫不出于鮑之計畫。然北伐軍若着成功後。共產派分子鑑于蔣介石一手掌握軍權。其勢力大有日形擴大之勢。深恐長此以往。軍政兩方之實權。必將爲彼一人所攬。于是竟開始反蔣運動。漢口派南昌派之內訌。于焉乃起。而其結果蔣介石亦不甘退讓。對于共產派亦大施壓迫手段。一時此內訌之結果。恐在北伐途中之南方政府。將因而瓦解。鮑等顧慮及此。對于蔣介石。仍持反感。而對于共產派亦不免甚爲不快。夫鮑羅廷之爲注入共產主義于中國民衆起見。早即具有期因之而有莫大犧牲亦所弗惜之決心。蓋彼之眞精神。原預期當北伐軍進軍時。眞實之共產主義者。將勃然蹶起。乃其後之結果。所謂爲共產派之中心人物等。悉雖如之預期而成爲眞共產主義者。不過此也。即肯爲共產主義賭以生命者亦殊不多視。鮑羅廷至此。乃不能不深爲之悲也。

又據一消息云。鮑羅廷最近語人云。『中國人決無具有主義者之本性者。中國人之最終目的在我利。從而余之明望乃完全斷絕』云云。蓋鮑之此言。或深得評論中國人之妙數。然以此事實。即斷定鮑將賛以右派之色彩。亦不甚當。緣彼之本心。非僅使中國赤化而已。其最後之目的。乃欲使全世界赤化也。據最近上海電云。鮑羅廷不日將歸國。但此說果確實無誤乎。殊不敢必。總之。彼與國民政府又彼與勞農俄國之關係。今後將如何進展耶。又其結果左右兩派之關係。將如何變化耶。此皆最有興味之問題云。

張學良來京

京訊云。奉軍三四方面聯合軍團長張學良。自新鄭攻下後。即派隊向許州方面積極追擊。張因今後軍事計劃。有亟須回京向張作霖報告及請示辦法之必要。特於三十日下午九時。由鄭州登車北上。僅攜護弁一連。及秘書參謀數人。未行之前。曾下手諭。傳令前方各將領。對戰事切實負責。一切事可秉承韓軍團長意旨辦理。同時並致北京安國軍總司令部及三四方面軍團部一電。聲明本人啓行北上。專車於昨晨十時一刻。通過保定。十二時左十分抵長辛店。下午一時十五分抵西車站。軍團部各處長及安國軍總司令部各要人。以及邢士廉陳興亞胡若愚等。皆親至車站歡迎。張氏下車。與歡迎諸人一一週旋如儀。旋乘汽車還返文昌胡同京寓休息。進午餐。顧維鈞臨時前往慰問。談約二十分鐘回退出。至下午三時許。張乘黨車赴順承王府。謁見張作霖。報告前方情形。詳細磋商應付辦法列席者。有楊宇霆張景惠邢士廉陳興亞夏仁虎等。討論歷時甚久。訂昨晚再行協商一次。張氏因前方發展甚速。不宜停頓。已決定將昨日日啓行回鄭州。指揮所有各軍。向前猛進云。

吳佩孚在豫西尚有勢力
藕斷絲連之奉吳關係

京訊云。某方消息。三月十四日上午。靳雲鶚曾到鄭州見吳佩孚。謂奉軍已渡河。請大帥他適。吳答稱張學良對我表恭順。即令彼到此。亦不致把我怎麼樣。靳謂大帥如不走。雲鶚即要掛青天白日旗。吳謂我尚在此。誰人敢掛青天白日旗。靳即退出。在市面粘種種布告。並下特別戒嚴令。吳迫於事勢。即往西而去。此鄭州未失前事也。查吳之親信軍隊。現有王維城于學忠等數部。數目約二萬人以上。豫西之張治公。平日對吳備極恭順。或可聽吳指揮。此外田維勤雖云在家種菜。其實係效劉備當年在許昌之故事。內幕仍進行不遺餘力。昨有田氏本人。已抵運城之說。據此觀察。是吳在豫尚有一部份潛實力。奉方爲息事寧人計。與之聯合。以資撤合作之精神。未嘗不是一法。日來外間盛傳吳佩孚已派代表來京與奉方接洽。奉方並託顧維鈞轉託任可澄赴鞏接洽。並有謂張學良此來亦與此事有關。其中實情。固難預料。然張吳間關係未斷。確係事實。昨據某要人云。就過去事實而論。奉因連吳所受損失甚大。如懷來田部之叛變。開封叛軍之反抗是也。蓋自兩次直奉戰爭以後。直奉軍隊之感情如何。爲世人早所共知。冰炭本屬難容。決要勉強湊合。失策未過於此。且吳佩孚現有部下。派別紛歧。與靳雲鶚均有相當關係。亦非吳單獨所能指揮。就吳佩孚人格觀察。固可與之連合。但就奉天全部設想。似有養癰貽患之感云云。姑誌之。以待證實。

比使訪顧外長

比使華洛思。爲中比會議事。於昨日上午。親帶修約原將案。赴外部訪外長顧維鈞。請其新原案注意點解釋一過。當經顧氏及參事朱鶴翔。爲之詳細解答。至下午一時。始回使館。據又一方面報告。則謂比使此次赴外部原因。仍以天津比租界之地價問題關係較多。蓋自比國提出地價問題後。交還因之停頓。我國曾提出質問。比使之來。即係日前答覆此項質問云。

駐外各使
無投南之意

京訊云。關于駐外各使南傾一事。日來喧傳甚盛。安國軍總司令部對此極爲注意。日昨並曾特與外交部吝詢眞相。茲據外交界消息。黨政府運動駐外各使一節。中央早已接到報告。日前英文導報對此亦有揭載。黨方此次所以託由王正廷氏通電各使之故。係因王氏向黨方建議。爲彼能聯絡駐歐美各公使之故。擬挾駐外各公使以自重。在黨軍方面謀一位置。不知駐外各使現在雖因經費支絀。極感痛苦。然以均受中央政府任命之故。多數不願與黨方合作。但各國所承認者係北京政府。萬難受黨方之任命。聞政府方面對于此事之內幕。已經調查明瞭。大約日內即可函復安國軍總司令部查照云。

馮玉祥
派駐漢代表

京訊云。馮玉祥前曾派劉驥爲駐漢代表。嗣因某項原因。將劉氏代表職務取銷。茲聞馮玉祥又復將劉之職務恢復。據某方面漢口廿七日電稱。馮玉祥派劉驥爲駐漢全權代表。李鳴鐘爲副代表云。

豫西可無問題

京訊云。張治公自受張作霖任命爲第二十一軍軍長後。曾由劉鎭華代爲謝委。並電寇英傑請爲代報業已就職。茲聞張治公於二十六日直有電致張作霖。是其受任。已可證實。豫西從此當不至有問題矣。張電原文如左。北京安國軍總司令鈞鑒。接奉哿電。遠承褒命。過賜獎飾。蒙以鎭威軍二十一軍長見委。聞命之餘。感愧交深。惻涓滴之無報。榮賜頭銜。念軍旅之末能。濫膺領袖。鴻施適預。叢戴重承。惟再勉竭下誠。力圖共濟。敬祈鈞誨時加。俾有遵循。至所感禱。除官兵名冊。容俟造齊另報外。專電祇申謝忱。敬請鈞安。鎭威軍第二十一軍軍長張治公叩宥。

北方要人策畫南北妥協
先就北方內部求其團結
再與南方停戰各謀治理

京訊云。據某方面消息。南北妥協問題。北方之朝野各派要人。如某某政客。連日仍在計畫中。其進行步驟先謀北方內部之團結。改組現內閣。成立各派共同推戴之機關。對內求其易收指臂相使之效。對外可以形成交涉之對手方。此着如果做到。即設法向南方開始交涉。第一步先從停戰入手。然後商定地點。共同會商妥協之辦法。爲使雙方意見之易于接近。初不欲任何一方。居于放棄政治上之主張。先就雙方事實上之便利。劃定防區。各謀治理。俟到相當時期。再爲進一步之結果。據聞此項計劃。甚爲有力。一部分人。頗希望其成功云。

陳籙決返國

京訊云。關于駐法公使陳籙電請給假回國一事。雖經外顧極力慰留。但陳氏以該館經費積欠經年。每月均由個人以私人名義向銀行借墊。迄今已將一年。所負債務過重。對于館員生計。無法維持。辭意仍極堅決。日昨曾有電到京。請選予開去本職。並報告法館一等秘書沈覲扆。三等秘書汪延熙。隨員陳忠鈞。懇請給假回國。已予照准。詔予備案云云。聞駐法使館所餘人員。除陳使外。僅有二等秘書李駿三等秘書杜炳琛二員。大約陳氏返國之後。駐法使館館務。將由李駿代辦云云。

蘇滬軍政
兩會之委員

上海。當蔣介石發表蘇滬政務軍事兩委員會名單。政治委員爲吳稚暉譚延闓鈕永建郭泰祺葉楚傖陳果夫白崇禧吳忠信楊樹莊楊銓何應欽賈士毅許卓然程潛柳亞子。軍事委員爲李濟琛白崇禧何應欽程潛魯滌平鈕世璜曹萬順周鳳岐楊樹莊張羣朱紹良朱培德李宗仁賀耀祖譚延闓。又據外人消息云。上海當局擬於上月二十九日舉行慶祝佔領上海紀念。但爲蔣介石所阻。因當地政府之政策與國民主義有之計劃。不相符合。被選之委員數名。不肯擔任任何職務云。

奉軍進逼靳軍

京訊云。軍事機關消息。奉軍中路。二十八日已進逼許昌西之襄城及鐵道旁之呂佑南部。在十方院籍該地土匪。嚴密防守。鄒作華砲兵第三團。即日開赴蘇橋及瀾店助戰。雙方砲火。深宵未息。許昌城池在火光中隱隱可見。魏益三砲一營。在瀾店附近。被丁喜春第五旅乎前鋒騎兵隊俘擄計有過山砲一門。掃射砲四尊。小機槍十二挺。另一消息。許昌業於十九日爲奉軍一千四百人佔領。靳軍退守石河南岸。丁喜春燈增福兩旅。已進駐許昌云。

優待顧客

贈送月份牌及衛生芻言

茲因現届進補之期。本公司特備贈品。自陰歷二月念三日起。凡購百齡機半打以下者。即贈月份牌一張。及四大名家法書衛生芻言附日曆一本。購滿一打者。再加贈九美圖一張。至陰三月初十日截止。尚希捷足者先得焉。

奉天大西邊門外 九福分公司謹啓

奉天匯華銀行

股本三百萬元在財政農商部及省財政廳註冊專營匯兌存放欵項普通銀行業務本票存欵活期一個月月息四厘八存期延長利率遞增定期三個月月息六厘五六個月八厘長年一分大宗存欵利息格外從優

電話 中一一三八 日一六廿

聲明丟失地照作廢

高丕升係安東接梨樹人先年兵燹丟失地照其地坐落名揚山升科地一段計五十畝零九分現有兌糧票爲證如有拾得作爲廢紙特此聲明　高丕升啓

駐奉萬國儲蓄總分會啓事

本會洋經理許立溥現因有他就故於一千九百二十七年四月一號以後所有一切事項統歸新經理職務及一切職權均行辭卸自四月一號經理華蘭君担任此啓

許立溥啓事

啓者鄙人現因有他就於一千九百二十七年四月一號起辭去駐奉萬國儲蓄會經理及一切職權均經辭退恐未週知特此聲明

招標廣告

遼原縣行政公署招標修堵白廟子壩口廣告 爲廣告事本署爲堵白廟子決口長百餘丈無論中外人等如有力承辦並包工包料者可來本署領取修壩規則書及標單但同時並應繳納投標押欵現大洋一百元未中者退還但中標與否概不做退標費現大洋五元無論中標與否概不發還如有遠處不能親領規則書及標單者亟宜即寄郵票須先將投標費寄下並定於四月十日在本署當衆開標如遠處以函投遞者務將標函封固於開標前並押欵一同寄到過期無效特此廣告

鳴謝華商福安保險公司賠欵迅速

逕啓者敝號於陽歷三月二十號不幸失愼曾在福安保險公司投保貨險現大洋七千元所有貨物付之一炬經該公司驗明核實如數賠償具見該公司信用昭著如有投保火險者知所問津該公司奉天設在小西關上頭路南中國電話一七一九號特登報端以鳴謝忱

奉天鋼行胡同 德豐恒謹啓

眼科聖藥

本號藥房自製內服眼科聖藥一種名曰號珀光明丸專治男婦老幼遠年近日翳障視物不眞瞻怒時發內火即犯以及暴發火眼努肉攀睛怕日羞明迎風流淚眼澁赤爛烏珠白點雀矇昏花無論何種眼疾一服此藥均能立效誠爲眼科之聖藥也○定價每盒十二付能服六日現大洋一圓外埠由奉函購郵費在內○每袋四付能服二日現大洋四角○代售處列後

濱江道外北大街公和利○鐵嶺西門裏新華書局 長春三馬路口德和義○本溪實泰隆公主嶺長記 吉林前魚行大街雙勝德○大連監部通華泰藥房 千金寨東西福順增○開原驛新發東昌圖寶聚源 安東財神廟街永祥泰○岫岩福慶廣伊通天恩堂 江省瑞林祥○新民馬路德竹齋○法庫縣林聚德 營口老爺閣東順昌○莊河德聚豐○西豐萬盛久 安達站誠泰厚○大賚縣生藥房○遼源復與金店 遼陽天錫成○蓋平元興福○四平街雙合成○一面坡全順和○興京福記 洮南大興順下九台魁慶長○范家屯永衡達通遼大來當張家灣華西藥房 山東蓬萊南大街萬源永○烏珠河天義慶○克山明遠興○滿洲里萬茂盛 錦縣南街興華石印局○本城中街永和堂○溝邦子十字街同慶合

總售處奉天大西門外英美大藥房謹啓

東三省官銀號廣告

本銀號資本總額奉大洋二千萬元東省重要地點及京津中各地均設有分號及通匯機關專辦匯兌押匯抵押放欵貼現放欵保證放欵以及收受定期活期各種存欵并設有倉庫以備堆存押欵貨物利息匯水無不公允辦事手續異常敏捷凡蒙惠顧無任歡迎茲將總分號營業要目列載於後

●甲匯兌 本大洋匯兌券免費通匯地點

奉天 東豐 通遼 通化 興京 綏中 柳河 寬甸 洮南 彰武 新立屯 新民 法庫 興城 蓋平 遼源 公主嶺 山城鎭 開原 原驛 范家屯 北鎭 盤山 西安 海龍 本溪 台安 鳳城 錦西 西豐 海城 臨江 岫岩 遼陽 黑山 錦縣 哈爾濱 八面城 康平 安東 鐵嶺 營口 四平 郭家店 柜仁 一面坡 呼蘭 黑城 吉林 長春 延吉 哈爾濱道裡 寧安 下九台 黑龍江 安達站 綏化 呼蘭 上列地點如係匯水一元本哈爾濱現大洋券免收費至於電匯手續不另收費

●乙押匯 辦理押匯各地點

●丙各種放欵 總分各號均可商作放欵

●丁各種存欵 收受定存活存各地點

●戊倉庫 設有倉庫各地點

奉天 營口 公主嶺 海城 長春 哈爾濱

森洋行

合資會社 森洋行

鐘錶、金銀首飾、寶石、眼鏡、蓄音機、撮影機、麻雀、萬年筆、飾裝諸品

敝號以親切及誠實爲本並以中日英語均可得圓滿之購買誠爽快便利之商店也

日本新市街 振替大連二六八二 私書箱 六六 郵便局對面 電話 日三一一 本一七二一

馮氏斷癮之救苦金丹

天津西部註册 靈芝商標

▲直隸省長通論嘉獎▲山西省署核准商案▲天津警廳化驗註册▲太原警處出示保護▲洮口警處核准立案▲津埠官紳允予提倡▲駐津領事均極贊揚▲各拒毒會試用有效▲風行海內六十週年

此丹專戒嗎啡針藥及鴉片烟癮無論新吸舊癮服藥一丸(整用法)或分用二丸(分用法)均能斷癮除根不吐不瀉痛苦毫無且飲食驟增精神煥發已呈奉△京津太原警廳化驗註册復經△天津烟台濟南臨山河間寧津完縣濮陽黃縣沙河安國昌黎唐縣宣化遵化故城平汝南唐山成安定縣樂亭內黃安邱鉅野威縣南宮容城寧晉西古城磁寧邯鄲淮安中村集鄲城沙河津源石門灤陵源無錫寧國宜川昌邑涿縣周村王北鉅鹿等四十七處拒毒會試用成效卓戒除者已指不勝數收到各處謝函證明書△前曾逐日在大津各報披露每日催收同藥本現大洋一元△本堂爲輔助拒毒起見如蒙各省縣鎭拒毒會函購者價目尤格外克已以普濟世之心外埠函購加郵費七分△不通郵兌處藥資及郵費可用郵票一百十三分替代△本堂出售此丹已歷六十週年并附(功效說明錄)如此藉廣告售假藥騙錢欺人者所堪倫比是以本堂印有此廣告剪下附郵票二分寄至本堂即奉上一份

天津西馬路宣講所前八十號峻芝堂馮家藥丹謹啓 奉天震泰行館

啓新洋灰有限公司

THE CHEE HSIN CEMENT COMPANY LIMITED

電報掛號二一四五○

中國電話一二○六號 日本電話一七九○番

啓新 唐山馬牌洋灰

屢經泰西先進各國專門化驗均化驗及格，發給證書，並經全國各鐵路、各船塢碼頭、各廠、等所重要工程，以及津滬各國工部局購用有年，經不変口稱讚，足見本公司洋灰、成色優美無匹，本公司並造各種花磚、大小舖地磚、各種房頂瓦、脊瓦、洋灰溝管、電桿等等，貨品繁多，不及備載，如蒙賜顧，請到本所、或各埠分銷處，接洽無任歡迎。

奉天小西關大什字街北路東 啓新洋灰股份有限公司東部總批發所謹啓

中外要電

西北國民軍及時再起

（二日發 北京專電）

馮玉祥在西安下令總動員已詳前電現據某方面消息五原方面西北軍亦已開始積極行動觀其形勢似擬取道於京綏鐵路沿線而進致西北局面又形吃緊

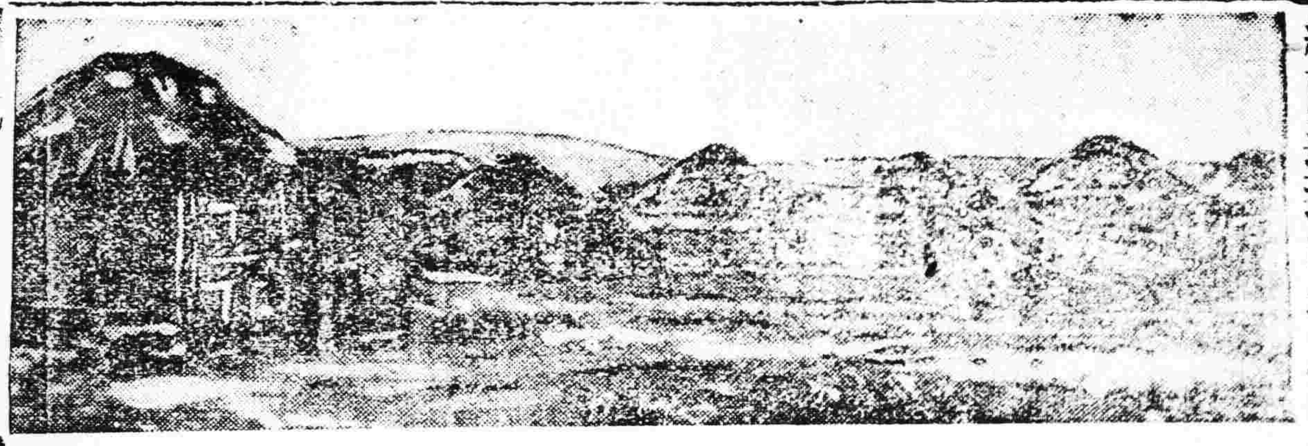

京津地方頓形恐慌 列國側亦嚴重警戒

（二日發 北京專電）

自南京失守後民軍繼續節節北進京津地方不禁爲之動搖當此之時外間謠言亦傳李景林舊部對本陰謀益致民心極端忐忑而國則業已警戒以備萬一

又關外國因鑒於京津形勢昨開會議研究對策結果決定全力防衛交民巷

英美強硬日本穩健

（二日發 東京專電）

英美兩國對于寧案之態度均已頓形強硬甚至主張最後通牒確駐華五國公使亦見猶未完全一致就中日本態度穩健者其情形初與英美大不相同且現在滬有數千日人僑居長江一帶則最後通牒殊屬不宜加以國民政府及蔣介石均已誠意負其責任所以仍擬維持和平手段

英美兩軍陸續出動

（二日發 華盛頓電）

海軍司令官衛調魯少將下令海兵一千五百人出動中國日內即當首途出發另有砲兵兩連工兵一連及鐵甲車三輛亦已準備出動

又倫敦當政府決計增派軍隊出動中國現令軍事當局擬定九營急行出動

漢口左右軋轢熾烈 譚返長沙 唐已右傾

（二日發 漢口專電）

此間左右兩派內訌形勢甚烈一日如中央執行委員會提議罷免蔣介石案譚延闓曾極力反對卒不見容乃返長沙

又唐生智此頓形反左態度極力運動對蔣妥協

重慶反英騷亂

（漢口二日專電）日前重慶反英運動無端引起極烈騷擾英美僑民均已撤退

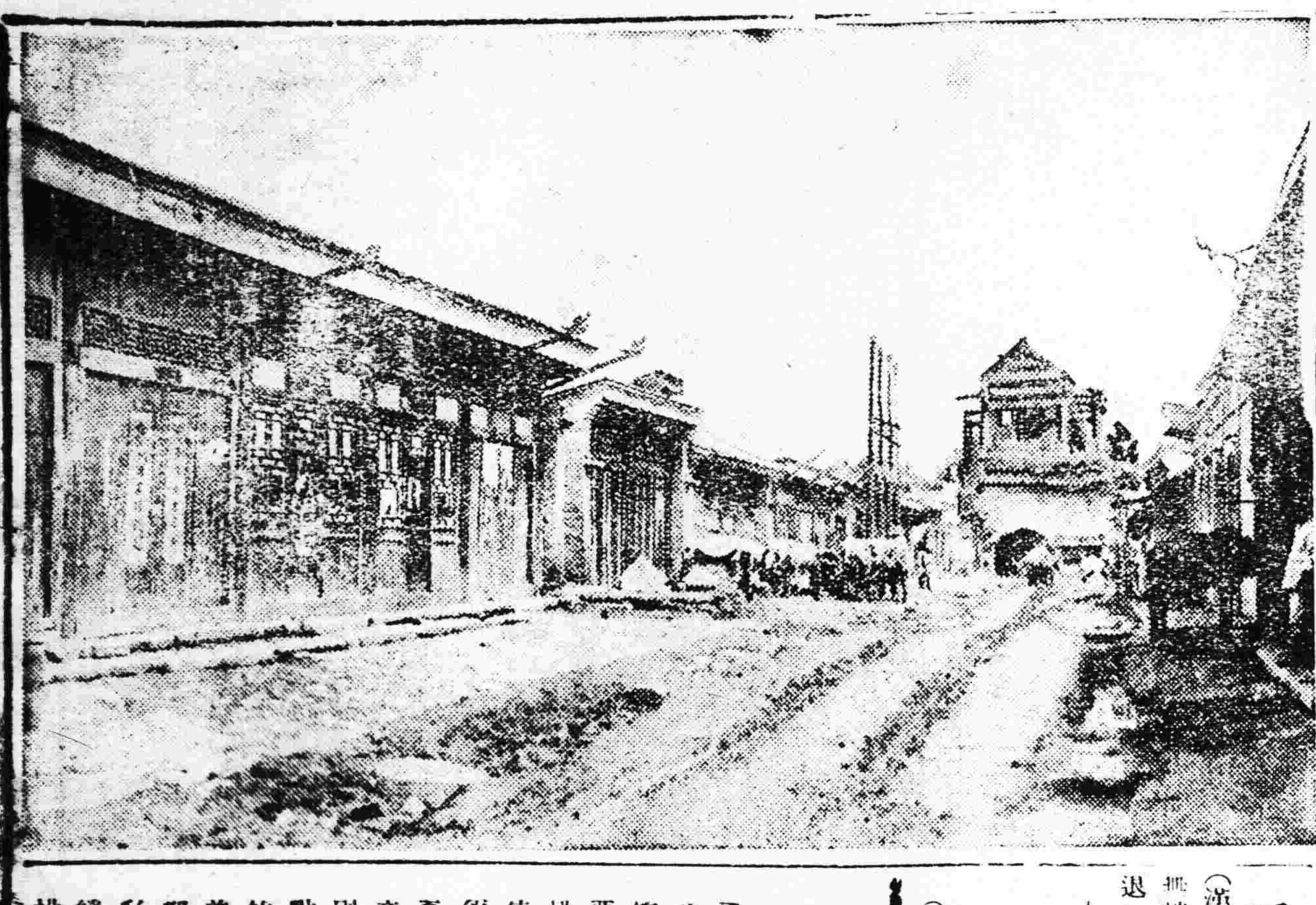

寫眞說明

（右）五原附近國民軍之營幕

（左）西北吃緊聲中之張家口

厦門海員罷業

（厦門一日專電）海員公會竟于本日開始全體罷業

漢口無甚險惡

（東京二日專電）據高尾總領事報告現在漢口形勢無甚險惡

返還法界不確

（巴黎一日來電）外務省現已否認返還上海法界說

工會宣佈打蔣

（上海二日專電）總工會現已宣佈打倒蔣介石

顧內閣決議總辭職

（二日發 北京專電）

本日閣議一致辭職畢全体閣員前往順承王府會見張作霖據實通告並請其籌組織任內閣

決計總辭之顧總理

東三省新聞

○東北附中聘教習

東北大學在南校設有附屬中學以爲升學之預備其國文教授一席聞經莫校長延聘前任瀋陽師範校長現任文會中學國文教員劉蕃閣氏擔任劉氏爲瀋陽之宿儒頗受該生等歡迎云

○知事口中征糧弊

瀋陽縣加增錢糧致一般農民恐逾期加罰紛生出運動等弊現知事恩錫三已有所聞乃向納糧之農民當面宣告爾等不要花錢運動我已查出兩起有花八百元者有花六百元者

○市政將改良大車

市政公所昨致函於本報社大致略云奉垣爲三省之中心而馬路尤繫全市之觀瞻及交通故本公所成立伊始即積極展修馬路以便交通惟已成之路雖經裝次翻修無如此段再逾甫段又壞推其原因厥由鐵輪大車轆軋之力居多從前響輪固不適用嗣改寬輪其軋損之力亦未減少以交通頻繁之省會斷難容絡大車之通行究應如何保持路政俾能經久非將載重大車改良不足以一救濟茲特由市政公所廣爲徵求如能有改良載重大車或創製新式大車經行馬路不能軋損而堪適用者除由該公所最小限度獎給奉大洋一千元外並允爲呈准省署准予專業以示鼓勵望有志創造者共各闡思搆巧毋失良機併希將發明結果繪具圖說逕送該公所以便採擇核辦云

難民可慘

省城近日以來魯省難民來奉者携男抱女每一起便有二三十人或出東關或奔北門詢之出東關者謂赴興京通化桓仁等處謀生奔北門者謂往東豐西豐西安等處求活再詢之路遠途長何日得到均答云沿途乞討不知何日可到也

投標招租

教育廳以東陵影壁東有荒地一段按照投標辦法規定簡章通令各屬投標招租開墾承種四月九日午前有欲承租者携帶押金奉大洋五十元來廳領取標單並認租字一樣張次日持標赴地段驗看填寫標單自行蓋章如無圖章或以手指印押於十一日上午赴廳置諸標櫃以內午後即行開標於中標担保者擇其一戶中標以後二日間須將認租字據呈繳中標之押金由租金作抵未中標者發還至於不投標及中標反復不認租者沒收押金概不發還云

爭買樓房

津滬各地有交還租界消息致一般達官闊老極爲恐慌現均託人在旅大奉天等埠采買樓房購置產業如王占元等現均有僕人在奉聞日站彌生町有樓房數十間煖房機器及浴室車棚俱全原定售價須金票九萬元有三徑路南口德華公司代理聞現已增至十一二萬因買房者人數恆多致所有日站樓房莫不漲價吾人爲收回租界方慶幸而達官闊老惟願有租界託身是誠何心眞不可以常理測也

俱樂演戲

商埠俱樂部爲建築新址戲臺擬在日本站中華茶園內演戲五日現各職員正事籌備并請由中華商會長祁憲廷君力爲匡助聞於六日起當開演每晚由該部票友全體登臺並延請著名票友劉竹友君串演有戲癮者曷往一觀

抬車四角

人力車之拉坐凡係半里地者要價兩角聲明一抬車就得給一斤煎餅錢前因煎餅每斤兩角今錢法毛荒煎餅每斤四角車價隨而增漲即以至近道路而言一撞車就是四角遠則另講或現在奉垣已無四角以內之洋車價矣

○飭各縣優待難民

省當局以直魯兩省難民因受兵匪陸續來奉凡乘中國車者概係半票以示體卹流離各縣沿街乞食甚爲悽慘風吹露宿無棲身之所糊口維艱端賴有人補助遂飭令各縣凡有大帮難民際此東作未興之時務須設法優待以紓一時之困難云

○警察捐增加三倍

警察廳以各區警餉際此錢法毛荒入不敷出故函請商務總會設法籌辦每月至少亦須補助三萬二千元故丁會長以爲此項鉅款非由商家措集不可遂傳令各商戶由四月一日各按照原有警察捐再行增加三倍以便集腋成裘而資挹注云云

○重炮營各營出發

北大營之重砲團前奉命出發惟火車調動不及先將第一營開拔茲則二三兩營未能隨車西下今將火車整頓妥協重砲之二三兩營遂將軍器裝載完畢於本月二日西行入關聽候調遣云

○四七團駐北大營

北大營之軍隊概行調發關裏該處營房無兵看守故總司令部以四十七團駐紮東山咀子距城太遠遇有變故調動不及遂傳令該團軍隊全部移駐北大營以防省城云

衛生 刷牙

牙刷在牙齒的衛生上是一位極有功的物件所以對於他的選擇和保存等不可不加以研究選擇牙刷的最要條件是要牙刷的形態和刷毛的排列合於刷淨牙齒的各部份便於使用而不傷及牙齒和牙肉用後又須便於清潔耐用而不脫毛的爲上吾們選購已經製就的牙刷應該注意下列的事項（一）刷毛的排列牙刷刷毛的排列式樣很多他們的優點也各有不同至吾們普通所需要的如刷毛面稍呈凹形毛度長短參差而每束的分植距離很稀縱橫間都有空隙而每束刷毛的上段須稍形放散頭上略帶尖形以便嵌入牙縫刷去牙縫裡的東西總之刷毛的排列最忌平整密接因爲一方面不能把牙齒的全體都刷的清淨一方面也難以除去一切留滯在牙刷裏面的汚物水氣以致扶助細菌的繁殖所以不可採用（二）刷毛的硬度刷毛的硬度極關重要太硬的要刷耗牙齒傷及牙肉太軟的又不能刷淨牙齒所以選購的時候不可不注意大概須依牙齒和牙肉的情形而定凡較弱的牙齒和容易出血的牙肉應選用刷毛稍軟的牙刷在強固的牙齒和牙肉那麼可以選用刷毛稍堅硬的牙刷總之牙刷用得適當的時候刷毛硬的較軟的好些所以在初刷的時候可以先用軟的以後逐漸換硬的但好如其用了軟的牙刷牙肉仍舊不時出血那麼須找牙醫處診治爲要兒童的牙齒和牙肉較成人孱軟弱所以牙毛須選較軟些的才好（三）刷背和刷毛面的闊狹長短如其刷背太闊那麼刷牙時運用不靈難於週到並且常常擊痛周圍的肌肉所以選擇時宜依照口腔的大小而定不可太闊而末端尤須稍狹爲適宜至於刷毛面的長度只從最後的臼牙起至第一小四牙處止最爲相宜（四）刷毛的長短刷毛不可太長否則刷牙的時候運用不能圓轉不過刷毛太短的在擦刷時也不能週到所以須依着口腔的大小選擇長短適宜的爲佳（五）刷柄的選擇柄有骨質角質等種而以骨製的爲最相宜柄的全部應擇平滑光潔不加彫刻者爲佳因爲一有彫刻便容易藏匿汚垢而難於清潔刷柄的式樣須扁平而稍帶彎形的爲適宜

牙刷的處置凡新購的牙刷除包封完密曾經製造廠消毒以外於首次試用時必須經過一次的消毒消毒通用最好的法子便是放在水裡煮沸一次以便消毒

每刷一次牙齒之後須將牙刷在水中洗淨然後晒去水漬將他掛在清潔而乾燥的地方能晒着日光最好勿使受塵垢的汚穢並須常常把他晒在日光裡受日光的消毒最好每星期中有兩次把牙刷的毛浸在硼砂水裡用硼砂一茶匙溶在半玻璃杯水中每次約浸三小時左右這樣可使牙刷清潔而稍帶甜味

還有一個保護牙刷的法子便是在牙刷用過之後先用水洗淨晒乾水氣再將細的食塩洒在刷毛上（最好用有細孔的塩瓶來洒）把牙刷完全蓋沒然後把他掛起這塩過了一刻便能變硬差不多成了一個塩套子套在牙刷上這塩套能抵禦細菌塵垢而又使刷毛硬而當下次用牙刷的時候可先把牙刷的塩洗去然後蘸了牙粉應用

▲長春▼

○商務會改選會長

長春附屬地商務會會長及各董事任期業經屆滿由前會長王荊山通函各會員訂二十七日午后一時改選屆時出席者約八十餘人共選出董事十九人嗣由各董事互選正會長一人副會長二人洪發奎之張國棟計得十三票當選爲正會長廣盛店之左春榮萬合公之董子山當選副會長董事十九人即協和棧之王玉堂永衡通之李子騫祝昌源之王荊山廣隆棧之王翰臣双門棧之吳鼎臣萬合之董子山廣盛之左春榮天興福之鄭乾一永衡謙之許子勳東永茂之金翰臣三盛棧之王明遠糧業糧棧之張秉衡洪發源之張國棟益發合之孫秀三志遠永之張惠卿日昇棧之楊煥亭萬合興之王鶴軒同發合之劉子鶴萬增公之洽莞塘▲

○查緝赤化宣傳者

本埠各軍事機關頃奉吉林督辦公署訓令略謂案准東省鐵路護路軍司令部代電稱據報蘇聯政府前以上海罷工由莫斯科派出重要赤化宣傳員十五名潛赴東省鐵路沿綫各站鼓動鐵路職工與上海工黨聯絡如上海罷工期間延長各鐵路職工亦實行罷工等情據此除飭護路軍警嚴密偵防外合行令仰轉飭所屬特別注意嚴行防緝以免疏虞云▲

○吉長路循例放假

四月六日爲植樹節亦清明節八日是國會開幕紀念日各機關均須于是日各放假一日以誌慶祝今日（三十一日）午後吉長路魏局長仲衡亦頒發布告令各處課知照原文略謂四月六日（星期三）八日（星期五）係植樹節與國會開幕紀念日應于是日各放假一日並張旗結彩以示慶賀云▲

▲西安▼

○修械人員去安誌

駐紮西安縣東北陸軍第十三師三旅十五團之槍械有銹澀及零件破壞不能使用者前經奉天鎮威軍總部派軍械處長劉雲知三旅軍械官周瀛舫軍械修理官李雲紀偕同十三師師部特行來安將十五團一二四連及機關槍迫擊砲各連之各種槍砲等軍械確實調查凡有銹澀及破壞者均加以修理刻將各連軍械修理完善已竣於月二十九日該修械人員擔任一同去安往東豐縣該師之四十五團修理

○封納錢糧極擁擠

西安縣署前奉奉天財政廳訓令因增裕收入計於四月一日起凡人民封納田賦稅者每一元核收奉天洋三元（即奉小洋票三元六角）因田賦稅改收畝捐亦改收三六縣署奉令後急行布告週知而各鄉農民聞此種改收命令後自四月一日在即此種改收稅加罰無異均紛紛來縣封納濟來縣署院內人民擁擠以致於縣署門外觀俟者有如觀劇洵可謂異常踴躍云

▲瓦房店▼

○景監督周濟難民

復縣知事景佐綱氏英年老成辦事認眞關心民瘼有口皆碑近由山東逃來難民扶老携幼賣女鬻子滿而菜色住在址處該縣因前據五區區長電報情形及日視慘況於本月三十日招集各界提倡義捐設立粥廠周濟一般難民並指示赴遼力田墾荒謀生之策如該縣長可謂行政施仁矣

▲綏中▼

○縣公署籌備植樹

本縣公署昨奉省令飭於植樹節期舉行植樹藉以提倡造林等因當經文知事轉令各機關及城鄉各學校一體知照並選擇地址飭令至期一律到場實行植樹以資提倡森林云

○設立禁煙檢驗所

本縣禁煙局局長王樹棠自到綏以來對於辦理禁煙事宜積極進行於總査種運及售吸各項均以婉言勸導莫無強硬行爲是以辦理成績頗爲優良茲聞該局長爲便於稽察起見特設檢驗所七所分駐前所高嶺站前衛葉家攻鐘鼓屯半坡葛家屯等七處刻均委派專員前往辦理云

○局長宴請各機關

復縣禁烟局長馬錫鵬氏老成忠厚品學兼優久爲各界所歡迎該局長爲聯絡感情起見於本月二十八日午後四句鐘在東昇園宴請中外官長及地方法團首領杯酒言歡頗極一時之盛云

▲海倫▼

○游擊隊統帶易人

本邑游擊隊統帶尤子清老成練達作事認眞素爲上峯所器重現因另有高就業已辭職所遺之缺當局特委張品三接充聞張統帶精明強幹歷充軍務要差今接此職駕輕就熟定有一番整頓也

▲望奎縣▼

○禁煙局行將成立

於三月廿號由江省禁煙總局委來王伯孚氏爲望奎禁烟分局局長局址設在本城東大街路南聞該局長旅新是輕車減從局內所用人員均是望各界推荐者頗多云

○許監督因公赴省

本邑監督許泮香氏於客歲蒞任已來對於行政司法無不力加整頓廿五日奉省署電招赴省開行政會議許監督於廿七日由安達赴省該知事何縣時必有一番整頓云

▲勃利縣▼

○趙營長出發剿匪

勃邑七甲大四站溝裡向爲胡匪潛跡之區茲前聞有方正窟來爲匪三十餘名在該溝中時出搶劫聞駐軍第二營趙營長深恐釀成嘯聚之患故于日前帶領軍人四十名赴該溝裡剿捕云

▲綏化▼

○中國銀行再改組

綏化中國分行設已有年因營業日漸蕭條業於去歲即改爲中國銀行分所劃歸海倫縣中國銀行潘行長兼理以資節儉公費於月之二十八日該分所又奉哈爾濱中國總銀行來函飭知將綏化分所改爲中國銀行綏化辦事處特再縮小範圍日內即可實行改組聞辦事處中僅用三數人員辦理行中事務云

○宋道尹公畢遄返

綏蘭道宋墨林道尹前因整頓吏治及地方防務等要公去省面謁大帥陳明一切旋即赴京爲安國張總司令祝嘏現已公畢於日前（二十七日）乘呼海火車遄返綏化各界首領均赴車站迎迓以慰途勞之忱云

○民五公債換新票

綏化代理公債機關昨（二十八日）接財政廳通知謂准財政部內國公債局函開茲因民國五年六厘內國公債第二次換發新票第三次中籤號碼及開始付款日期前已電達在案等並頒來以上各辦法之通告若干份特行轉發各埠以便張貼俾使商民週知而免屆期延悞云

△延吉▽

○步九團更換團附

東北陸軍步兵第九團中校團附安文瑞因事請假已蒙照准遺缺經延吉鎮守使吉培之氏以該使衆任之十三旅旅部上尉參謀陸福源保升云

○發到迫擊砲圖式

奉天迫擊砲廠廠長李宜春曾將該廠所製三六寸各式之迫擊砲全部名稱製定說明略圖各一千分呈送上將軍公署請轉發各軍事機關俾資參考而便區別並飭前方對於使用此項迫擊砲時萬勿含混攙用他方所製各件致感不良結果等情茲聞此項圖式已頒發到延由鎮守使署轉發各團云

○張輔帥令禁祝嘏

延吉鎮守使署接到吉林督辦公署轉于參謀長冬電開本年帥座壽辰决不舉辦業經登報聲明又奉面諭現值軍務緊興民生重困各省區軍民長官均屬担負重責動關全局斷不許以爲禮物遣者一概屏却等因用特奉達吉鎮守使接到是電業經通令各團即免祝賀云

來函照登

日昨貴報載袁教師專任校長一則殊屬失實敝人並無在中法中校任副校長之議而在教養工廠亦非教誨師斯即更正以免遺道友朋乖往也（鳴岐袁鳳岡啓）

居間疏通

本欄投稿準具別名然必須另具眞實姓名住址加蓋名章否則無論事實如何概不揭載

質問之部

▲瀋陽縣警察所長公鑒茲有屬境北七區警察現向該管各村長遍具實願從新修蓋區公所切結每畝攤小洋三角五分並稱係奉長官命令名曰募捐此事是否屬實祈明令公佈

命令

國務院攝行（四月一日）

▲特任萬福麟爲驍威將軍高維嶽爲嶽威將軍趙恩臻爲福威將軍榮臻爲仁威將軍胡毓坤爲健威將軍此令▲全國菸酒事務署署長劉彭壽呈請辭職劉彭壽准免本職此令▲任命錢錦孫全國菸酒事務署署長此令署▲全國菸酒事務署督辦黃士恩呈廳長周家彥呈請辭職周家彥准免本職此令▲任命陳能怡爲全國菸酒事務署廳長此令▲著全國菸酒事務署督辦黃士恩呈參事劉曼若呈請辭職劉曼若准免本職此令▲任命羅廷棟爲全國菸酒事務署參事此令▲前內務總長田應璜才識閎通允孚公望翊贊國是卓著勳勤溘逝遽聞殊深悼惜著派李垣前往致祭賢柩回籍時由沿途地方官妥爲照料生平事蹟宣付國史立傳以示篤念賢勞之至意此令

紫陌週刊啓事

本期紫陌週刊與圖畫週刊暫停一次望閱者鑒諒是幸

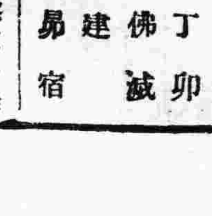

四月四日

舊三月三日 日曜 丁卯 佛滅 建 昴宿

▲一白之人着實勵業則必逢意外提拔巽卯北吉▲二黑之人勿以乘勢妄進即以健步徐進丁巽乾吉▲三碧之人有生錯過之虞訂約及交易上尤須注意艮坤壬吉▲四綠之人須尚寡言力行之日否則必有招難之虞▲五黃之人步調順整而進則吉乾巽南吉▲六白之人雖居不安地位如能誠實任事則必有逢引之喜南壬艮吉▲七赤之人須正專動慎言語重文書南乾艮吉△八白之人化廬成實之日須戳勇奮鬪勿少威休丁壬甲吉▲九紫之人外交事易生不滿意之日北坤甲吉

神皋雜俎

歡迎投稿

社會小說 哀史

第三回 溯前因咎歸社會 感慈化陡現良心 (七)

(法國囂俄原作 儒丐穆辰公譯)

見時候不早。纔想走路。於是取了背囊。邁步要走。忽見那砂上。一道光亮。閃了幾閃。却是一枚小銀錢。他自已很以爲奇怪。便俯身拾起來。同時彷彿有一道電光。射入他的腦中。他這纔想起方纔的事。這時那個小孩子的哭聲。遠遠依然聽得見。暗道。這個大概。是方纔我搶小孩子的那個銀錢。這時又覺得僧正那副清容。已然立在他的面前。他後悔極了。幾於無地自容。不知不覺的。伏在地下。拍胸而痛悔。移時。他站起來。便扯開嗓子。把那小孩子喊起來。只是那小孩子。早已去遠了。任你怎喊。也無人聽見。他只得向小孩子的去路追去。依然見不着。又喊了一陣。如此追了又喊。喊了又追。那輪秋月。已慢慢由東山吐出來了。月光下只見那邊來了人。却是一個旅行的教士。騎了一匹瘦馬。踏着月色。向這邊欵段而來。行將臨近。蔣布善便上前把馬攔住。向那教士恭恭敬敬的說。老先生。借問一聲你老在路上沒看見一個十一二歲的小孩子麼。教士說。我在路上。不曾看見什麼人。這時將布善取出一枚銀錢。交與教士說。請你老施捨貧民吧。這樣的事。是教士的責任。但甚以爲可怪。只得受了。蔣布善又問教士說。你老聽見小孩子的哭聲了麼。教士說。不曾聽見。蔣布善這時又取出兩個銀錢。交與教士說。請把這個也施與貧民吧。唉老教士呵。請你老把我帶到警察署裏去吧。我是個盜賊。真的。我是個盜賊。應當受懲役的。我的惡行。不宜立於人世。教士聽他這樣一說。早已嚇壞了。連忙把馬腹痛磕。那匹瘦馬。便一顛一顛的跑去了。蔣布善沒法子。只得又把小孩子叫喊了一陣。又到四下去尋覓。走了許多路。已就到了一個岔路口。什麼地方也不象有村落。他只得坐在地下。放聲大哭。兩隻眼睛。雨一般的湧出淚來。自已責備自已說。蔣布善哪。蔣布善哪。你算什麼人。他在這二十年來。絕沒有掉過眼淚的事。把哭泣的滋味。完全忘了。不想今日這一哭。反被那熱淚。把他那疲頑的腦髓溶開。似乎另換一個深沈的腦海。(未完)

貪官底自述

(張笑黔)

在一所黑暗底獄中。監禁些犯人。內中有一位縣知事。可三十上下歲身著華服。足登蹺履。長髮垢面。蹙目攢眉。坐在地板上。手弄着蘆杆。低頭默想。似乎有無限抑鬱隱憂。縈繞他的心頭。沉然良久。潸然淚下。挺胸長吁道。『唉！既有今日。何必當初呢？』正懊悔間。守獄者引人來探。忙的拭了拭淚。說聲『李君請坐』。李君見他那種情形。安慰他道。『吳君你是明白人。必要作這種態度。豈不是自入羊腸牛角嗎？常言說。『和顏放步。』即是海濶天空』。你此時正好利用。且事已至此。徒愁何補。須急圖善後纔是』。吳君說。『謝你厚意。吾陷已身於縲紲之中。如魚之食餌見捉。營私舞弊。貪贓枉法。其咎固不得辭。可是爲餌誘魚之人。能說完全清淨無[illegible]爲人。[illegible]易牙開方。然論之者—蘇洵—尚且歸咎於管仲。今回想吾在校時。目擊官場現形。未嘗不詬罵唾棄。自已曾對自已說過。假使吾入社會。必不改官場萬惡事件。—如奔走運路等。—必須負自已的能力。以求發力。可是既入社會。始終未得遂願。結果不用得隨波逐流的作下去了。在奔走途程上。費了好多的精神。更耗去祖遺的血汗金錢巨萬。纔謀得個三等縣知事。賺得薪金無多。既嘆不足養家肥己。更感難補祖遺迫得吾上天無路。入地無門。這纔走上貪贓的途程。李君你想。假使無環境的四面逼迫。再不令吾拿着本金去買官作。也請吾的本抱宗旨。那有今日呢？咳！吾今日被監。實爲環境所迫。使吾不得不挺而走險。李君點了點頭道。『情固如此。但是你也不必忒自愧悔。可急圖脫身的方法』。說話間。守獄者說聲鎖門。李君遂黯然別去。獄中仍留下那位懊悔不已的貪官。只可自吁自嘆。有淚暗彈罷了。

黯寄身省垣。目擊官場之現形。不禁心傷。每欲瀉出。詎筆拙詞劣。深恐貽笑大雅。惟以久躍心頭。終難却去。用敢不計工拙。拉雜寫出。讀者諒之。

二七•三•三一•脫於一高中

筆記

文藝叢考再編(續)

(陶明濬)

才略

劉氏又曰。戰代任武。而文士不絕。諸子以道術取資。屈宋以楚詞發釆。樂毅報書。辯以義。范睢上疏密而至。蘇秦歷說壯而中。李斯自秦麗而動。若在文世。則揚班儔矣。荀況學宗。而象物名賦文質相稱。固巨儒之情也。按戰國去春秋未遠。而文章之面目一變。其時號稱文人者。形雖散朗。而內實動俠。神峰太峻。而嚴巖清峙。比之春秋士大夫雍容華貴動以禮法自持。固大不相同矣。由於時之尚武。而好爭戰不復以禮法自閑。風氣由雍穆而[illegible]於縱橫。春秋之時。昔卿大夫。多世祿。國之令典。較若於胸中。前代禮法。瀾翻口舌。問其何以能此非必才之不同。其學之以世。習之以久。不期其然而自然耳。故不言則已。每言則必有所幸。數典不忘其祖。引事必窮其源。當時人之所注重者。厥在乎禮憲法典。外此則不能折服人人之心。而禁暴止爭於未然也。

傳至戰國。此風漸革。詭異禮律。不顧憲度。昔之舉綱引重。以拘束人者。今皆失其效驗。於是爭戰之風亦烈。所謂諸侯惡其害國。而皆去其籍。其籍一去。而上無道揆。下無法守。一往而不可復制。於是國異其政。家殊其俗。人自爲學。不復相同。而諸子之學。因時而起。各以其所見而言。各以其所言而成文。各以其文而立門戶。以其道術取用。用不用則存乎時君。而自爲道術。非先王法憲所能限則一也。名法陰陽之類。不一而足。言不必稱堯舜。事不必則古昔。學術由拘而放。思想由錮而達。謂之有害也可。謂之有益亦無不可。若不如此。則後世學術。將與前古無異。何由發達。何由進步乎。屈宋之徒。首創詞賦。以情爲主。以文爲附。文生於情。文乃有本。情生於文。情乃不竭。發釆者。文釆照曜。互相映發。所以垂之天地。而明并日月情之至。亦文之至也。

別錄

不顧生理的時髦

(續)(興民)

則相差無幾了。所以我們不就該剪各式的頭。違背了本旨！啊但是潔淨？(髮短故也)—至於衣服之續邊。婦女之剪髮。因爲沒有害處。所以我也不去討論了

以上我拉拉雜雜的說了些個。可不知學時髦的老爺。太太。少爺。小姐們聽了順耳不。若不順耳。可要提出來疑點。相互討論。到不要擺大架闊身分。胡扯混罵起來。纔是。

(解)(1)這話大家不要誤會。所謂『不是爲遮內體的不美觀』就是說。『不是要穿好看的衣服』的意思。並不是說『裸體之醜不須遮的』那樣說。我們夏日。就無須乎穿衣服了。怎們須穿單衣呢。所以若這樣去看。這句話就不通了。並且是這篇文章也不通了。尚望大家別以詞害意啊！(2)這是指穿肥的說。並不是說不須不禁褲角。(3)所說的衛身褲。是指厚暖的說。並非指褲衣說。(4)並不全是這樣。尤其是學生差易這樣。(5)或須能操作些小事。

(完)

對於「離婚」我觀

(李森然)

近幾日在盛京時報上。凡數讀關於離婚問題底討論。竟將我這數年來。代人忍痛一個思潮激起。在我這腦海裡老實的循環不去。眞所謂久塞之鯁。如今也不得不吐。故敢不避饒舌。略且一談。

『離婚』這個名詞。見棄於世。不知有十百餘年。尤其是在舊道德聖地之中國。恐怕沒有一個人不認定他是罪惡的。而對於實踐這種主意的人。不加以惋惜或非薄的。那末離婚一樁事。果然是不德罪惡災殃的嗎？是人生絕對不可有的事麼。不然。我定要否認的。

易君家鈸底家庭問題裡一段說『男女結合。純出於自然的戀愛。如果沒有戀愛。當然就可以分開。』又說『離婚不獨是應該做的事。並且在某時候。還是非做不可的。因爲我們與其希望不戀愛的夫婦而強之結合。不如是他們索性解放。或是持獨身主義。或是再婚。都一任他們的自然。這種人性的自然。決不可遏抑。如果遏抑。就會發生莫大的流弊。離婚不獨是一種自然的趨勢。並且是破壞惡家庭的第一聲。』我們讀過這一段話。便覺得我們向以爲是的。就未必眞是。那種舊道德也絕對不能滿足人望。我固然不敢說離婚都是對的。而且是合乎道德的。但就我們中國數千年家庭中所演的慘劇。那眞是不一而足。不得不說『與其相仇務寧離』了。

現在討論那離婚的是非。最好須回溯他們結合的方法。我們中國的婚姻。可以說只含兩個要素而成。(一)父母之命(二)媒妁之言。這種婚姻責任。祇操在父母手掌中。他們完全是包辦式的。爲子女的絕對沒有參與權限。和過問的必要。對於子女婚事稍較留心的父母。還可親自加以訪求考究。甚有那唯憑媒妁的往返。竟可把那終身的親事完成用這種強盜式的撮合。而使兩個素不相識的人。強自合到一起。這時若求他們能詠關雎之詩。什麼琴瑟之調。眞是毫毛乎其難哉假。如偶而有之。也可說徼幸於萬一了。更有那指腹成婚。只要不同性相差兩三歲便可結合爲婚。喫像這樣慘無人道的婚約。不令人慨極痛殺。我們讀袁子才底祭妹文。就如同眼見那種罪惡放在我們面前。使不期然也要掉一把酸心淚。我們怎能說『好女不嫁二夫』呢。雖然說離婚是破壞家庭的先鋒。愛爾德華(美國社會學家)說離婚是一種惡弊。然而我總覺比那包辦式底婚姻所演的罪惡。因而逃亡自縊種種慘酷的結果。差強的多哪。並且我想就是道德。也要順乎人情而產出。那麼這忍心害理的事。如何算做道德。照這看來。我們還有什麼理由去睥睨救那數千年黑暗底家庭中所演慘劇唯一底利器『離婚』呢？二七•三•三一•脫于一高中校

談叢

王孝子

(鳳城康澤田)

王成吾鄉之農家子也。雖未讀詩書。然天性至孝。昏定晨省。子職無虧。扇枕溫席。悅親有道。父長富。與同里魏姓有怨隙。魏銜之甚。思中傷之而無術也。會日俄之戰起。吾鄉適爲戰線之衝。俄人所至。則架設電話。以通消息名曰德律風。魏私竊其鐵線。暗置於王家。而孝子父子不知也。俄人失線。與營大譁。四出蒐搜。毫無朕兆。魏詣營告發。謂線被王姓竊去。已皆目睹。俄人弗信。魏乃導之往。一搜而獲。俄人怒。將孝子父子拘至營中。任意榜掠。備極慘酷。俄人嘉魏之功也。賜之以木箱。箱極沉重。云係食物。魏大喜。捆載之。歡躍而去。當孝子之父子之被拘也。家人大恐。哀浼鄉人。群往保釋。俄人峻辭弗允。擬并斬之。以儆將來。鄉人憐父子之無辜受殃。一再哀懇。俄人方允以三百金。任贖一人歸。留其一。將施死刑。鄉人無奈。遂醵金畀之。俄人引父子出。詢孰欲歸。富曰。余年已老邁。生無所用。請釋吾子。孝子泣曰。有是理乎。父速歸。兒樂死也。父子相讓。俱不肯去。時觀者莫不爲之感泣。俄人怒其推延。將返金而俱斬之。孝子懼。乃趨至營外。引頸候刑。鄉人睹狀。有痛哭失聲者。俄人以刀鈍。將磨之於砌。適偵探迭來報告。謂日軍大舉來襲。將近營塞。俄人無備。聞訊駭然。棄其輜重。倉皇遁去。孝子遂得以不死。比日軍至。盡獲其所遺。疑有隱匿俄人物者。逐戶搜查。得木箱於魏家。啟視之。盡火藥也。日人謂魏爲通敵。斬之於郊外。噫。天之報施。何若是爽之耶。孝子今猶健在。然鬚髮皤矣。有詢及此事者。唯唯而已。不爲道也。魏之裔。遷往北省。近已無耗。上元日。余偶聞之於鄰叟。喜孝子之孝而獲報也。因爲之記。

醫話

客亭醫話(二)

而劉河間救以寒涼。至張子和畢一切病而皆以汗吐下三法治之。李東垣以固脾爲重。朱丹溪以滋陰爲本。張景岳起而專重補陽。下此若趙養葵之動輒以六味八味主治。徐洄溪作醫貫砭而糾正之。痛擊無完膚然吾以爲或熱或凉。或補或伐。皆諸先哲對於世運之匠心獨到處。詎得而議其非。所謂應時制宜焉耳。蓋人之疾病。隨氣運而異。若蟲守故法。不知變通。醫今日千變萬化之疾病。烏乎可。易曰神而明之。存乎其人。其斯之謂與。古之爲醫者。每以小道自謙。而大人先生。亦以醫爲九流。不加重視。甚至因病延醫。醫至則使之坐於門房守候於僕御之間。於是士之有氣節或優秀者。以醫爲賤役而不屑爲。學醫者大都讀書不成。學業不就。謀生無路。乃以湯頭歌訣等書爲學醫之秘笈。出而應世。偶然得效。自相誇耀。宜乎醫道日即墮落。無以表見。前者東洋漢醫生多紀茝庭。謂中國近來醫書。大率蹈襲陳言。無所發明。不過追時習。釣名利耳。顧彼時距今又近百年矣。世風日壞。業醫者遂愈不可問。即有一二潛心醫道之人。雖不欲以醫自鳴。然世人學問有餘。而經驗不足。設親友強勸之以濟世。自信過分者無論矣。若謹慎小心者。輒覺向之所學爲無用。醫諸閉戶造車。出而合轍。臨證茫然。原無足怪。此其人所以祇能批評人而不能治病。醫學完成之難如此。誰謂可目爲小道哉。醫者司人生生命之樞。絕不容輕心以掉。世之學醫生者。爲每謂其以仁心行仁術。吾不知醫生聞之。其方寸中之感想。爲愉快歟。爲慚愧與。倘漠然無動於中。醫者之心已死。尚安能治病者之病。中醫在今日已成強弩之末。不有篤志岐黃者。發大宏願。起而共挽頹勢。中國數千年相傳之醫學。必至墜地。(未完)

閒話

說秘密結社(五)

(冷佛)

就我們東方文化。也是一樣。在周秦以前的。先不用說。自從西漢之末。有赤眉。銅馬。鐵脛。及綠林。大槍諸賊。至後漢獻帝。三國肇始。有黃巾張角等起爲亂。當時豪傑。有劉關張三人。桃園結義。相約爲異姓兄弟。不是同年同月同日同時生。但願同年同月同日同時死。後人由此。遂成爲結義的模範。至黃巾後。有五米道。降及唐末。有黃巢之亂。宋徽宗時。有宋江盧俊義等。即相傳水滸故事。結拜於梁山的忠義堂。據言爲星宿降凡。替天行道。有三十六天罡。七十二地煞。如耐庵所述。書中之種種俠式。雖爲小說。乃我國社會。秘密結社的祖師。又降至二百年後。有白蓮教。至清世乾隆嘉慶間有三合會。白蓮教。天理教。八卦教。大刀會。至光緒庚子歲。有義和拳。更有所謂哥老會。及白帮。黑帮。青帮。紅帮。總而一言。似這類秘密結社。都不是國家之幸。我國又不像西洋。有所謂『弗利梅聖里的秘密』倒能與文化科學。有些進益。前年上海。有形似意大利棒喝團的三K黨。黨中宗旨也就是敲詐強搶。形同賊匪。惟所謂三K黨。並不是美國之南北戰爭。最有勢力的(kuklu klan ku klux klan乃是一種冒充牌號的秘密結社和從前美國ku klu xklan)毫無關係。當時報紙。也全都揭布過。勿庸贅述。

(未完)

(三)

造

奉天城內西華門街北西號小西關上頭路南 各埠藥房均有經售

世界第一生乳良藥 ？是……人造乳 ◎◎◎

每瓶現洋一元 每打現洋拾元

永年西藥房發行

耀雙電燈公司 啓

敬啓者查双城前電燈公司原集股本大洋廿萬元自開辦後因暗黑電燈光黑暗無力支持於民國十五年春經董事會議出兌本邑紳商長見於街面發達似此黑暗燈光諸多不便遂協同車會長提倡繼續辦理將舊公司機器舖倒及其電業權共折股本大洋五萬元又招新股本大洋十萬元共新舊股本廿萬元每股作大洋二元改爲耀双電燈公司另在北門外自置地基建設新廠購買新機器現已工竣擬於陽曆四月一日放光五月一日開全體股東會選舉董事監察等所有以前均應更換股票以符名實務於五月一日以後至敝公司領換股票以一個月爲限如逾期不換即行作廢勿謂不預告也特啓知照

青島上海行(滿船航路) ▲榊丸 四月五日 ▲大連丸 四月十一日 ▲西京丸 四月八日

天津行 ▲長平丸 四月六日 ▲濟通丸 四月八日

龍口行(往復共旅順不行) ▲昌平丸 四月五日

香港行 ▲英順丸 四月十三日

車站荷客取扱店

大連汽船株式會社 電話(代表番號)四一八五番

奉天浪速通 丸二商會 電話五八八八番 四二六四番

送 金銀筆

本行爲推廣營業起見特贈送十八開金質自來水筆銀質活動鉛筆各一千支作爲試用樣品以求發收推廣銷路凡完稅者止務請捷足先得請將此券剪下附郵三十分作爲門稅費當即奉上兩枝 ▲上海虹江路四一七號惠㞰洋行贈品部啓

招請職員

某大公司爲提倡國貨廣充營業欲在外埠設立分公司數十處每處需用職員十餘位月薪自四十元起至百念元止不限學歷度量才錄用無需保證金索章寫明片上郵政信箱用一二八號

恭頌德政

東北陸軍第十八旅十九團二營八連連附金君延廷之德政 爲金君來中駐防夜間閻對於民害對於煙賭二害盡力禁止鴉君有方盜匪聞明鴉淚遠竄民不受奪之患民乃感德無緣酬報特登報端之德政 阿什河小嘎哈三甲公民全啓

經濟困難之預防法

物價飛漲。生活日高。寬裕的人家。漸漸亦緊起來。寒素的人家。更不免入不敷出。這是全世界一種趨勢。中外各國。到處皆然。並不限於一省一縣。我們若不預作打算。誰也逃不了這經濟困難四個字。有一個方法。可以預防。這個方法。便是儲蓄。儲蓄得法。貧的可以富。富的可以加富。還有一種有獎儲蓄。更爲致富的途徑。更爲簡捷上萬的洋。月月都有人得。縱使一時未能得到。而存下現金。是穩當。俗語有句話。叫做『水漲船高』。儲蓄的人們好比坐在船上。水漲船長。與他無干。中法儲蓄會。便是現成的船筏。辦理有獎儲蓄。經九年。入會各戶。得獎發財的。不計其數。未發財的。獲利亦已倍蓰。會中章程。大致如下。

▲凡入會的 按月交款 按月有得獎的希望

▲月交三元六元九元十二元十五元 任人自擇

▲最大獎金八千元 最小獎金得回當月所交儲款

▲每十號有一號得獎之外 期滿如數歸還原本

▲未滿期前亦可將儲券押借現款 收付一切概係現洋

▲資本雄厚 信用昭著 辦事力求敏捷 詳章函索即寄

奉天大西門外電車道西中法儲蓄總分會謹啓

郭公館啓事

前在中國銀行活期存款立有郭公館戶名第七九六號存摺并領得支票一本用餘八六〇三七號至八六〇五〇號均日久遺落已向該行掛失用特登報聲明無論中外人等拾得概作無效

華北機器廠

洮昂鐵路局招標廣告

爲廣告事本局現定標購車務及警察夏季制服凡欲承辦者須於四月十六日以前到洮南本局用度課領取說明書並隨帶押欵奉大洋四千元及標單費奉洋十元其路遠者可先將應繳標單費及押欵寄來再由本局將簡章及式樣等件寄去定於四月十八日午前十時在本局用度課當衆開標中標者須於合同成立一個月內將貨交齊交貨地點在本局用度課特此通告

有喊洋行廣告

鐘表爲必需要品尤宜人置一只爲計時刻定子午之用非徒爲飾觀陳設計也惟校對不准則走時有快慢之失製造不精則內部有易懷之弊敝行專售瑞士本廠自製各種坐掛鐘五音鐘呵咕鐘小台表及新式白金手表打簧表金銀鋼鎳手懷表等等機器堅固永不停擺定價克已零整批發

地址奉天城內鼓樓北

各國自轉車 批發零售商

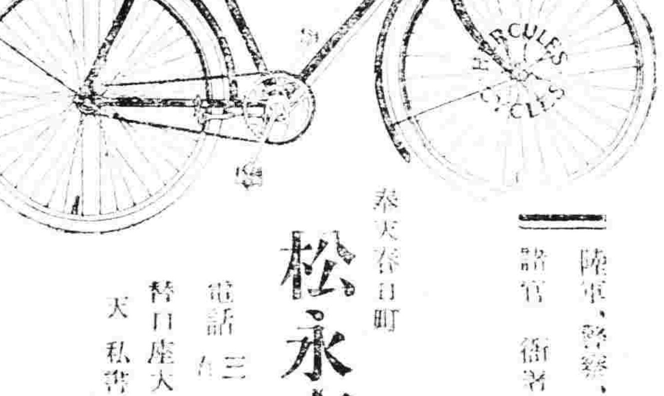

陸軍、警察、滿鐵 諸官衙署御用

奉天春日町 松永商會

電話三四一一番 二一一一番 替口座大連八三番 天私書函九六號

時令不正易罹病苦

近來天氣忽暖忽冷苟調護失當多致疾病京津一帶天花盛行當此交通便利時代傳播可慮人人不可疎忽務宜趕種牛痘以防意外敝號代理北京中央防疫處痘苗每年在東省行銷十萬餘管蓋該處所製痘苗性質和緩深和中國人體質凡經用過者莫不交口稱讚今大批現貨又到每打只售現大洋伍角郵費在外空函不覆

奉天小西關

利亞大藥房啓

介紹醫院啓事

吾奉向無最完善之公立醫院機關凡患病者莫不仰賴於外國醫院各國風俗不同語言隔閡之感不便之處西門外公園後設立一公立醫院本公衆慈善之心從事診療內部仿東西各醫院之設備設置有診察處凡內科外科小兒科皮膚花柳病科耳鼻咽喉科產科婦人科眼科牙科等症均能醫治並設有愛克斯光線電氣治療科凡各醫院所不能達到諸症亦能用手術除病室採取中西折中式關於暖氣通風衛生設備無不完善其醫院內一切佈置亦均清雅製藥皆採西法用精良等生製造並設有藥線部自製脫脂棉紗藥繃帶誠吾奉醫院所未有至於藥價之低廉施術之精細看護之周到待遇之親切尤爲吾省所各醫院之特林該醫院現已開幕二載於茲醫治全愈疾病患者已萬數千人成績卓著功昭然凡困於痼疾者曷亟前往診治俾得成護健康同登壽域用特紹周知幸注意焉

介紹人 楊霖閣 姜雨亭 陳漱惠 張點霖 畢瑞卿 高鳳舞 佟德一 于雲章 彭相庭 劉海泉 于濟川 趙雲屏 李香齋 令子敬 王明宇 張仙舫 林過塵 李嚴瑚 菊畦等 同六

我的氣色眞好的極了

婦人妙藥『妹司丁』之効驗

請看我的臉上氣色、光澤而美 請看我的身體强壯有力 四肢溫煖這是我賴妹司丁之功効而得之者 今特將我從前的身体 瘦如乾柴 臉上青色的實話 詳說于下 我記得十年之前 不知何故我的身體時見困倦 眠也不睡 食也無味 漸漸只見身体衰弱甚初不以爲意 下雨颳風之前後 或於月經之前后 必見頭痛或見寒見冷 喉中乾渴 腹部作痛 又腹中結成一團 不知何物 我的心中著急起來也請醫生來診脈 家中各人無不[illegible]慮我的身体 或請醫生 或買丸藥 囑我服之我於初時異常歡喜 很聽人人的話 鐘也發了 總不見什麽効驗 或心中也想定了世間之藥與我無緣 醫生也不請 丸藥等亦不服了 過了五六年 自己摩四肢 只有一層皮裏着了骨頭 臉上更青而浮 日則不想食 夜則未合着眼而先夢 心間乱跳我自己以爲不能治的 於是置之不理 剛剛有十年的時日毫無快樂 有一日來了一位 從日本回來的友 閒談之中 一見我的臉上氣色 問我的病簡捷說道 婦女患病 非服妹司丁不可 妹司丁能治婦女難症 我在日本已見許多人得妹司丁之力 全治了其病 今幸得買妹司丁的日本商人運至各國 我們中國 也有分售處 快買而服之 不可再誤時日了 我聽友人之言 不甚相信該友人又不是爲醫生 又不是知道我的症 我含笑而聽之耳 過了數日 忽然腹部痛的很利害 在床伸伏 實在難以抵著 其時我家的人說道 痛成如此 何不買妹司丁而試之 我於其時 因痛實不知說甚麽 只得點頭而已 不一時 己買妹司丁回來 用滾水沖了 一息飲了 略爲止痛 但於飲妹司丁之時我以爲是濃茶 止了痛之後纔知道是妹司丁 於是連服了六天 食物知味 眠而無夢 腹中團結之物 似乎活動起來 如此再買妹司丁連服之前後合計己有一個月之久 腹中團結之物 已不知從何去了 周氏等張氏說完了而日 有之哉有之哉 丁妹司之功非獨能治病症 如不受孕者服之亦得懷姙 以致今日常服妹司丁之婦女 於地球上實在不少 今己見諸藥舖中 接收各地的人 服過妹司丁 己得其效者 寄來的感謝書堆積如山 今中國各地的藥舖 也有代售的其總售處就是 大連山縣通一丁日 順和公司大連支號

妹司丁藥價 六天分 金壹圓・十三天分 金貳圓・二十天分 金參圓
重症用特製 十天分 金參圓・二十天分 金五圓五拾・一個月分 金八圓

經理所

奉天四平街 大德生大藥房　鐵嶺鼓樓西 平記大藥房　營口永世街 興亞大藥房　西關子永樂街 德記西棧　天津估衣街 葆記公司
奉天鐘樓南 中西大藥房　長春北門外 中西大藥房　營口西大廟 義興成余記　營潮店平安街 德順藥房　北京大柵欄 華美大藥房
奉天鼓樓南 歐美大藥房　長春北門裡 興亞大藥房　吉林糧米行 五洲大藥房　金州城裡 德記藥棧　北京大柵欄 老德記藥房
奉天鼓樓南 永年大藥房　遼陽什字街 天錠成　瓦房店新市街 德記大藥房　西關子平和街 廣生堂　北京前門外 中美大藥房
奉天鐘樓南 歐美大藥房　營口二道街 中西大藥房　大連市監部通 華泰大藥房　海城城裡 華西大藥房　天津日租界 同春大藥房
安東中富街 東登增　營口魚市口 五洲大藥房　大連市奥町 華西大藥房　鳳凰城南街 中西大藥房　▽其他各埠大藥房均有代售△

頑癬皮膚病 一盒保好

愛膚膏

健膚良藥愛膚膏專治頑癬脚氣足爛陰囊癬金錢癬牛皮癬疥癬鵝掌風濕疹凍瘡火傷創傷擦傷胼胝(生鷄眼)陰毛虱毒蟲咬傷靴傷酒刺粉刺面皰雀斑汗疹丹毒潰瘍陰部痒疹陰部潰瘍口瘡耳瘡頭瘡糟鼻子鼻瘡細疹剃刀瘡胎毒瘡肛門瘡痔瘡此外皮膚諸症一搽立好効驗如神世之患皮膚病者請試一試以知弊舖言之謬矣

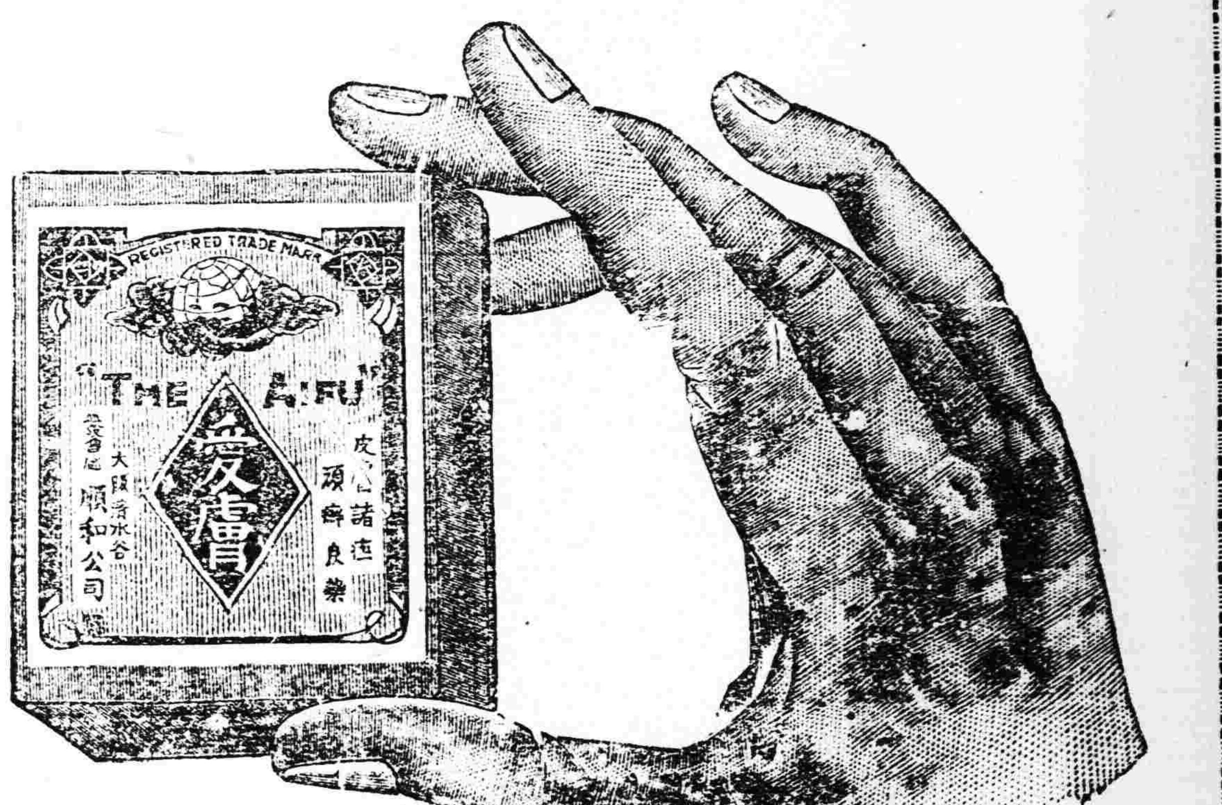

代售處

奉天四平街 大德生大藥房　鐵嶺鼓樓西 平記大藥房　營口永世街 興亞大藥房　西關子永樂街 德記西棧　天津估衣街 葆記公司
奉天鐘樓南 中西大藥房　長春北門外 中西大藥房　營口西大廟 義興成余記　營潮店平安街 德順藥房　北京大柵欄 華美大藥房
奉天鼓樓南 歐美大藥房　長春北門裡 興亞大藥房　吉林糧米行 五洲大藥房　金州城裡 德記藥棧　北京大柵欄 老德記藥房
奉天鼓樓南 永年大藥房　遼陽什字街 天錠成　瓦房店新市街 德記大藥房　西關子平和街 廣生堂　北京前門外 中美大藥房
奉天鐘樓南 歐美大藥房　營口二道街 中西大藥房　大連市監部通 華泰大藥房　海城城裡 華西大藥房　天津日租界 同春大藥房
安東中富街 東登增　營口魚市口 五洲大藥房　大連市奥町 華西大藥房　鳳凰城南街 中西大藥房　▽其他各埠大藥房均有代售△

總批發處
大連市山縣通一丁目
電話六七六五
順和公司支店

註冊商標

池田理學博士最新發明當以麥精製之
不論喝吃何菜湯都可以應用且省手工

姐妹問答

某女士問她的姐々說「味の素」究竟用在什麽食物裏最相宜？肉呢？魚呢？鷄呢？鴨呢？魚翅呢？燕窩呢？紅燒呢？白燒呢？她的姐々回答說「味の素」無論用在什麽食物裏都相宜、並且能加增美味、

理想的文化調味料

味の素

(味之素)

C—119

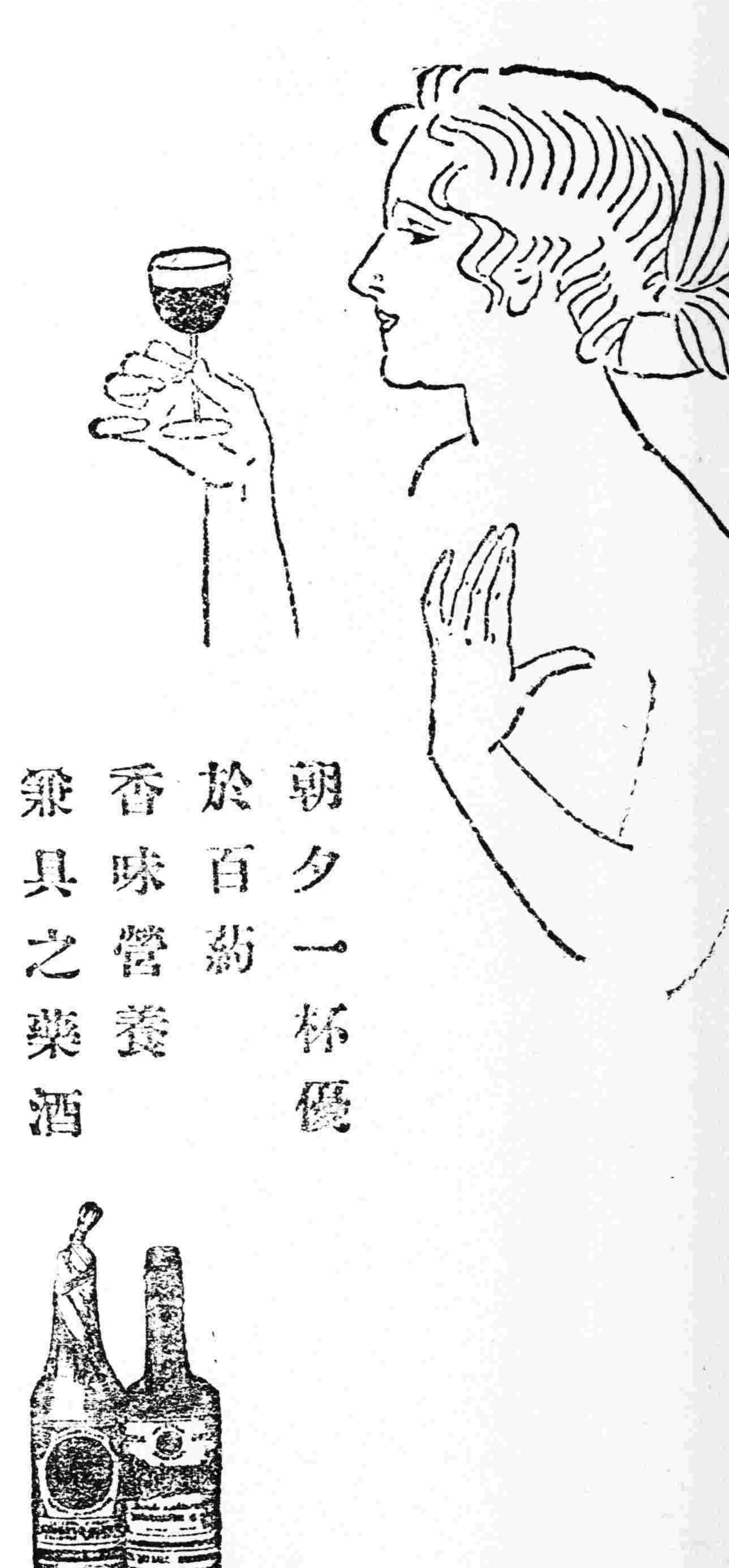

朝夕一杯優於百葯
香味營養兼具之藥酒

赤玉牌葡萄酒

十三